



Relatório de Gestão 2014

CONSELHO REGIONAL DE ECONOMIA

RELATÓRIO DE GESTÃO DO EXERCÍCIO DE 2014

Relatório de Gestão do exercício de 2014, apresentado aos órgãos de controle interno e externo e à sociedade como prestação de contas anual a que esta Unidade está obrigada nos termos do art. 70 da Constituição Federal, elaborado de acordo com as disposições da IN TCU nº 63/2010, da DDN TCU nº134/2013, da Portaria TCU nº90/2014 e das orientações do órgão de controle interno, conforme Resolução 1832/2010.

Vitória
2015

Sumário

Introdução	5
1- Identificação dos Atributos da Entidade	5
1.2 - Identificação da norma de criação e das demais normas, regulamentos e manuais relacionados à gestão do conselho:.....	5
1.3 – Finalidade e Competência Institucionais:.....	5
1.4 – Organograma Funcional:	6
2. Planejamentos e Resultados Alcançados:.....	7
2.1 – Plano de Trabalho, Planejamento Estratégico:.....	7
2.2 – Ações adotadas para atingir os Objetivos Estratégicos:.....	7
2.3 – Resultados Alcançados:.....	7
2.3.1 – Realização e promoção de eventos:.....	7
2.3.2 – Fiscalização:	11
2.3.2 - Acompanhamentos dos Editais,	11
3 – Estrutura de Governança e de Autocontrole de Gestão	12
3.1- Estrutura de Gestão:	12
3.2- Atuação da Unidade de Auditoria/Controle:.....	13
3.3- Sistema de Correição:	13
3.4- Relação dos Principais Dirigentes/Conselheiros:.....	13
3.5- Remuneração paga aos membros:.....	14
4- Programa de Execução Orçamentária Financeira:	14
4.1- Demonstrações Financeiras:.....	14
4.1.1 – Demonstrações das Receitas:	15
4.1.2 – Demonstrações das Despesas	16
4.1.2- Transferência de Recursos:	18
5- Gestão de Pessoas, Terceirização de Mão de Obra e Custos Relacionados:.....	19
5.1- Estrutura de pessoal e força de trabalho:.....	19
5.2- Desoneração da Folha de Pagamento.....	20
6- Atendimento de demandas de órgãos de controle:.....	20
6.1- Tratamento das deliberações exaradas em acórdão do TCU:	20
6.2- Tratamento das recomendações do órgão de controle interno:	20
7- Informações Contábeis:.....	20
7.1- Informações sobre a adoção de critérios e procedimentos Contábeis:.....	20

7.2- demonstrações Contábeis:	20
7.2.1- Balanço Patrimonial	21
7.2.2- Balanço Financeiro:	22
7.2.3- Demonstrativo das Variações Patrimoniais:	23
7.2.4- Balanço Orçamentário:.....	24
8- Outras Informações Sobre a gestão:.....	25
Resultados e Conclusões	25

Introdução

Este relatório é referente a gestão ao exercício de 2014, no qual foi realizado a partir das orientações da IN TCU nº 63/2010, de 01/09/2010, da DN TCU nº 134/2013, de 04/12/2013 e Portaria TCU nº 90/2014. Com isso o CORECON-ES mantém o compromisso de atender as solicitações do TCU.

1- Identificação dos Atributos da Entidade

Identificações das Unidades Jurisdicionadas Agregadas	
Número de Ordem: 17	
Denominação Completa: Conselho Regional de Economia do Estado do Espírito Santo	
Denominação Abreviada: CORECON-ES	
Natureza Jurídica: Autarquia Federal	CNPJ: 27.286.806.0001/44
Principal Atividade: Fiscalização Profissional	Código CNAE: 94.12-0-99
Telefones/Contato: (27) 3233-0618 ; (27) 3029-0618	
Endereço Eletrônico: Corecon-es@corecon-es.org.br	
Página na Internet: http://www.corecon-es.org.br/	
Endereço postal: Rua Alberto de Oliveira Santos, 42, S. 1904, Ed. Ames – Centro, Vitória ES. CEP: 29.010-250	

1.2 - Identificação da norma de criação e das demais normas, regulamentos e manuais relacionados à gestão do conselho:

A profissão do Economista foi criada através da Lei nº 1.411/51, alterada pelas Leis nº 6.021/74, 6.206/75 e 6.537/78 e regulamentada pelo Decreto nº 31.794/52.

O Conselho Regional de Economia da 17ª Região – CORECON/ES, foi criado em 1976, pelo COFECON.

1.3 – Finalidade e Competência Institucionais:

Tem por finalidade:

- a) Fiscalização do exercício da profissão;
- b) disciplinar e regulamentar a profissão e defender a sociedade e da categoria.

1.4 – Organograma Funcional:

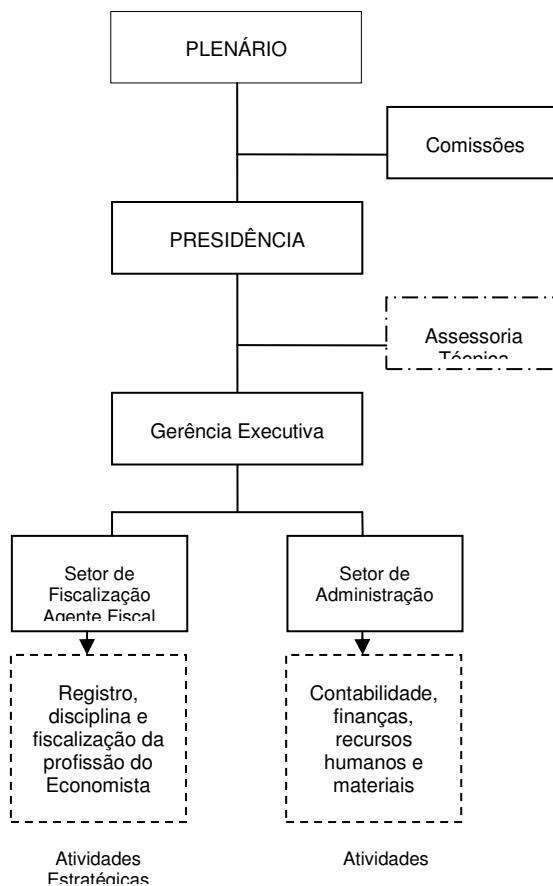

Descrições das Áreas:

As competências organizacionais das unidades de apoio, estão descritas no Plano de Cargos e Salários do Corecon-ES, devendo-se notar em relação às mesmas o seguinte:

- Assessoria Técnica é um órgão que visa suprir os serviços de assessoramento e/ou assistência das atividades de gestão do Presidente e do Conselho. Os serviços de Assessoria Jurídica devem constituir, sobretudo, em atividades estratégicas ao processo de fiscalização do Corecon-ES. Contempla também os serviços de assessoria contábil e assessoria de imprensa.
- A Gerência Executiva dirige o conjunto de atividades operacionais de assistência às atividades estratégica e tático/operacional, em conformidade com as atribuições que lhe forem delegadas pelo Presidente;
- Os setores Financeiros e Administrativos englobam as responsabilidades pela execução de serviços necessários às atividades estratégica e tático/operacional do Conselho Regional de Economia – 17ª Região – ES.

2. Planejamentos e Resultados Alcançados:

2.1 – Plano de Trabalho, Planejamento Estratégico:

Entre as ações para 2014 iniciadas ou planejadas anteriormente, estão à realização do **V Encontro de Economia**, o desenvolvimento de parcerias institucionais e de parcerias com o setor privado; a realização do **XIX Prêmio ES de Economia**, com a homenagem aos economistas de destaque nos setores público, privado e acadêmico; o **Plantão da Cidadania** em parceria com o Sindicato dos Advogados e Sindicato dos Economistas; **Debate Eleições Presidenciais e a Economia Brasileira** – O Corecon promoveu o debate dos Economistas representantes dos candidatos a presidente da República no dia 10 de setembro no auditório da rede Gazeta, o evento teve grande repercussão na imprensa, com matérias no jornal A gazeta e na TV da emissora, registrou presença de 200 participantes aproximadamente.

2.2 – Ações adotadas para atingir os Objetivos Estratégicos:

Para garantir maior efetividade ao trabalho, continuaremos a dar destaque ao Ambiente Virtual, por representar uma iniciativa de suporte a todas as ações do Corecon-ES, agilizando o fluxo de informações do Conselho de forma dinâmica e transparente e contribuindo para o desenvolvimento profissional dos economistas e do público em geral, por meio da produção e da divulgação no *site* da Autarquia de programas, cursos, palestras e eventos sobre os mais diversos assuntos de interesse da classe e da sociedade. Continuamos convidando todos os economistas a se envolverem nos projetos do CORECON, integrando as comissões de trabalhos.

2.3 – Resultados Alcançados:

2.3.1 – Realização e promoção de eventos:

a) 19º Prêmio Espírito Santo de Economia – 2014

Realizamos, no dia 13 de agosto, na cidade de Vitória, as comemorações alusivas ao Dia do Economista, ocasião em que registramos expressiva presença de nossos colegas de profissão. Inicialmente, procedemos à entrega dos Prêmios, nas categorias: Monografia de Graduação e Artigo de Economistas. Destacaram-se como vencedores os participantes registrados no quadro abaixo:

Resultado oficial do 19º Prêmio Espírito Santo de Economia – 2014			
Monografias: Monografias de Graduação			
Colocação	Autor	Título da Obra	Instituição
1º Lugar	Brenda Biondi Siemon	Determinantes do gasto com pessoal em nível municipal: um estudo de caso da Prefeitura de Vitória.	UFES
Orientador: Professora Neide César Vargas			
Colocação	Autor	Título da Obra	Instituição
2º Lugar	Viviane Silva Ferreira	A importância da regulamentação do sistema financeiro brasileiro na crise de 2008 .	UFES
Orientador: Professor Alexandre Ottoni Teatini Salles			
Colocação	Autor	Título da Obra	Instituição
3º Lugar	Karoline Trindade Dutra	Efeitos do programa bolsa família sobre o desempenho escolar: Uma aplicação utilizando estimadores de <i>matching</i>	FUCAPE
Orientador: Professor Cristiano Machado Costa			
Artigos de Economistas			
Colocação	Autores	Título do Artigo	
1º Lugar	Andrezza Rosalem Vieira Danielle Santos do Nascimento Seddon Ana Paula Santos Sampaio Samuel Simões Oliveira Franco	Requerimento e déficit educacional do Espírito Santo.	
Colocação	Autores	Título do Artigo	
2º Lugar	Andressa Rodrigues Pavão Jaqueline Severino da Costa Kalinca Léia Becker	Determinantes do trabalho infantil no Espírito Santo: Uma análise a partir dos dados da prova Brasil 2011.	
Colocação	Autor	Título do Artigo	
3º Lugar	Edson Zambon Monte	Influencia da taxa de câmbio e da renda mundial nas exportações do estado do ES.	

Em seguida, iniciamos as homenagens aos economistas que se destacaram nos setores: público, privado e acadêmico:

Ana Paula Vitali Janes Vescovi, economista destaque do setor público;

Alberto Jorge Mendes Borges, economista destaque do setor privado;

Bruno Funchal, economista destaque do setor acadêmico.

Posteriormente, realizamos, entre os economistas presentes, o sorteio de uma bolsa de 50% do curso de MBA em Controladoria e Finanças, oferecido pela Fucape Business School, fato que enobreceu o evento. Para realização e êxito do evento foi imprescindível o apoio financeiro do Banco do Estado do Espírito Santo (Banestes), do Banco de Desenvolvimento do Espírito Santo (Bandes), Sineconomistas-ES e do Cofecon.

Palestras, Eventos e Participações.

O presidente do Corecon-ES participou da 1ª Reunião de Fórum de Presidentes no Sistema Cofecon/Corecons, realizada em Brasília.

Apoiamos a realização do encontro da Sociedade brasileira de economia ecológica, em setembro na UFES.

Promovemos a **Gincana Estadual de Economia**, realizada na UFES, que viabilizou a participação dos vencedores na gincana nacional de economia ocorrida em Goiânia. O resultado foi que a equipe formada pelos alunos da UFES conquistou o segundo lugar geral do evento.

Realizamos o **Plantão da Cidadania** em parceria com o Sindicato dos Advogados e Sindicato dos Economistas no dia 11 de agosto na Praça Oito, Centro de Vitória-ES. Ação social que buscou esclarecer dúvidas na área jurídica e econômico-financeira. Na ocasião registramos 60 (sessenta) atendimentos.

Debate sobre as Eleições presidenciais e a Economia brasileira – O Corecon promoveu o debate dos Economistas representantes dos candidatos a presidente da República no dia 10 de setembro no auditório da rede Gazeta, o evento teve grande repercussão na imprensa, com matérias no jornal A gazeta e na TV da emissora, registrou presença de 200 participantes aproximadamente.

Os debatedores foram os Economistas:

Ana Paula Vescovi Janes Vitali – representante do PSDB

Alexandre Rands Coelho Barros – representando do PSB

Guilherme Henrique de Lacerda – representante do PT

V Encontro de Economia do Espírito Santo, que aconteceu em Vitória nos dias 03 e 04 de novembro, na Fucape Business School. Durante a programação os participantes prestigiaram e debateram trabalhos apresentados nas sessões ordinárias com os temas: Microeconomia, Inovação e crédito Macroeconomia, comércio internacional e política econômica, - Economia Agrícola, meio ambiente e energia, Mercado de trabalho e bem-estar. - Economia Regional e Urbana, Finanças e economia do setor público, Métodos quantitativos. Além de assistir as palestras e mini-curso.

Programação do V Encontro de Economia do Espírito Santo		
Programação Geral do Evento		
Horário	03/11/2014	04/11/2014
8:00 - 9:00	Credenciamento	
9:00-10:30	<p style="text-align: center;">Minicurso - parte I</p> <p style="text-align: center;">Da pré-dualidade à pós-dualidade - a visão de Ignácio Rangel e seus intérpretes".</p> <p style="text-align: center;">Instrutora: Claudia Eller - UNESP</p>	Sessões temáticas
10:30-11:00	Intervalo	Coffee Break
11:00-12:30	<p style="text-align: center;">Minicurso - parte II</p> <p style="text-align: center;">Da pré-dualidade à pós-dualidade - a visão de Ignácio Rangel e seus intérpretes".</p> <p style="text-align: center;">Instrutora: Claudia Eller - UNESP</p>	<p style="text-align: center;">Mesa redonda: Desempenho e desafios da Educação no Brasil e no Espírito Santo.</p> <p style="text-align: center;">Palestrantes: Andrezza Rosalém Vieira e Aridelmo Teixeira</p> <p style="text-align: center;">Debatedora: Ângela Maria Morandi</p>
12:30-14:00	Almoço	
14:00-15:30	Sessões temáticas	Sessões temáticas
15:30-16:00	Coffee Break	
16:00-17:30	Sessões temáticas	Sessões temáticas
17:30-18:00	Intervalo	
18:00-19:00	<p style="text-align: center;"><i>Palestra de Abertura</i></p> <p style="text-align: center;">"Conjuntura internacional e perspectivas para o Brasil".</p> <p style="text-align: center;">Palestrante: Luiz Carlos Delorme Prado – UFRJ.</p>	<p style="text-align: center;"><i>Palestra de Encerramento</i></p> <p style="text-align: center;">"Mercado financeiro capixaba e a atuação do Banestes".</p> <p style="text-align: center;">Palestrante: Guilherme Dias – Presidente do Banestes.</p> <p style="text-align: center;"><i>Coquetel de Encerramento</i></p>

2.3.2 – Fiscalização:

a) Comissão de Fiscalização

Foi aprovada em Plenária a Comissão de Fiscalização, formada pelos Economistas: Gilson Domingues Cardoso (coordenador), Juliano Cesar Gomes e Ricardo da Silveira Paixão.

b) Contratação do Fiscal

Convocação do funcionário Rodolfo Barroso Rainer aprovado no concurso realizado em 2012, promovido pelo Conselho Federal de Economia, no cargo de Fiscal da Profissão de Economista.

c) Ações da Fiscalização – Trabalhos desempenhados

Exigência de Registro – Foram enviados ofícios de solicitação de Registro de Pessoa Física e pessoa jurídica, por atuação na área de economia sem o devido registro.

2.3.2 - Acompanhamentos dos Editais,

Visitas e solicitações da inserção de Economistas nos seguintes editais:

- 1) Concurso PMVV – Controladoria de Vila Velha
- 2) Edital 26/2014 – Secretária de Ciências e Tecnologia- SECTTI
- 3) Edital 001/2014 – Faculdade de Música do ES - FAMES
- 4) Edital 065/2014 – Secretária de Educação do ED - SEDU

Cobranças:

Cobranças de anuidades – Foram enviados aos economistas inadimplentes boletos de cobranças, nos meses de setembro, outubro, novembro e dezembro referente à anuidade de 2013 e 2014.

Foi firmado convênio com Cartório de Títulos e Protestos, com a finalidade e de resgatar os créditos das anuidades em atraso:

Situação dos Economistas:

Banco de dados do Corecon/ES – 2010 a 2014

Ano	Adimplentes	Inadimplentes	% de Inadimplência	Inscritos
2010	690	235	25,41	925
2011	653	292	30,90	945
2012	625	355	36,22	980
2013	621	366	37,08	987
2014	550	383	41,05	933

Evolução das Inscrições e dos Cancelamentos

Contabilizamos o movimento de registros definitivos de pessoa física e de pessoa jurídica.

	Inscritos	Reativados	Remidos	Suspensos	Cancelados	Transferidos	Tecnólogo
2010	55	07	04	04	24	01	02
2011	51	05	0	09	35	04	0
2012	49	07	02	08	30	0	0
2013	27	07	01	07	17	0	0
2014	45	02	03	06	18	1	
Dados Coletados em 30/12/2014.							

3 – Estrutura de Governança e de Autocontrole de Gestão

3.1- Estrutura de Gestão:

- a) O CORECON/ES é composto de nove (09) conselheiros efetivos e nove (09) suplentes, anualmente no mês de outubro é renovado 1/3 dos conselheiros com mandatos de 3 (três) anos, eleitos em voto direto pelos economistas. A Diretoria (Presidente e o Vice-Presidente) é eleita pelo plenário, entre os membros efetivos, na primeira quinzena de janeiro, com mandato de um ano. Nessa primeira plenária do ano também são eleitas às comissões CTC – Comissão de Tomada de Contas e a CPL – Comissão Permanente de Licitações.
- b) O Relatório das despesas e receitas é submetido ao Plenário mensalmente, para acompanhamento. Após o fechamento trimestral o balancete é submetido á CTC – Comissão de Tomada de Contas para análise e aprovação e posteriormente encaminhado ao Plenário para aprovação e por fim encaminhado ao COFECON para homologação.

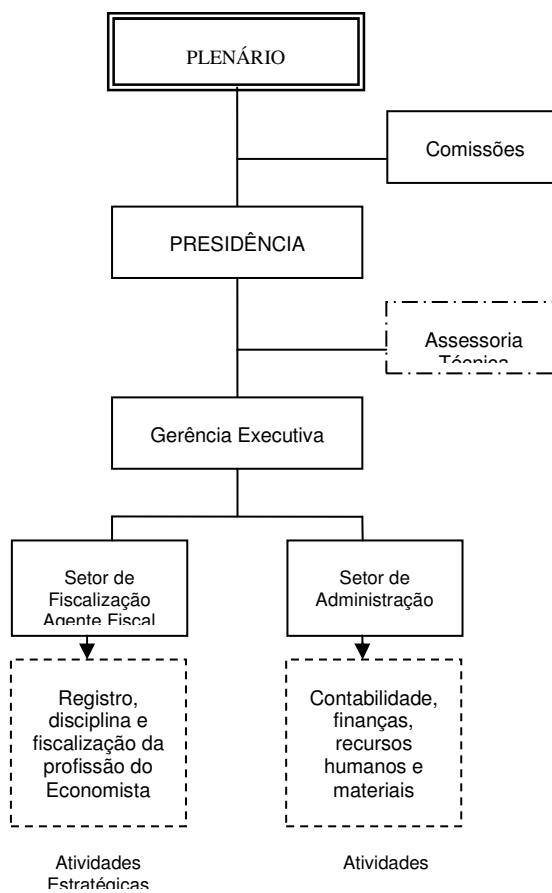

3.2- Atuação da Unidade de Auditoria/Controle:

As contas (balancetes) são submetidas á CTC – Comissão de Tomada de Contas, composta por 03 conselheiros efetivos e 03 conselheiros suplentes, após análise é encaminhada ao Plenário do CORECON-ES par aprovação. Por fim, e encaminhado ao COFECON para exame, aprovação e homologação.

3.3- Sistema de Correição:

Não existem recomendações feitas pela Comissão de Tomada de Contas.

3.4- Relação dos Principais Dirigentes/Conselheiros:

Composição do Plenário (Conselheiros)

Conselheiros do 1º Terço para o mandato de 2012, 2013 e 2014.	
EFETIVOS	SUPLENTES
Leticia Pitanga Bertocchi	Ricardo Ramalhete
Robson Antônio Grazzi	Laudeir Frauches
José Emílio Zambom da Sila	Sebastião Demuner
Conselheiros do 2º Terço para o mandato de 2013, 2014 e 2015.	
Gradiston Coelho da Silva	Ednilson Silva Felipe

Sebastião José Balarini	Maria Celeste Ribeiro Pupa
Celso Bissoli Sessa	Eduardo Reis Araújo
Conselheiros do 3º Terço para o mandato de 2014, 2015 e 2016.	
Gilson Domingues Cardoso	Erika de Andrade Silva Leal
Alexandre Ottoni Teatini Salles	Ricardo da Silveira Paixão
Celso Bissoli Sessa	Maroun Simão Padilha
Administração em 2014	
<ul style="list-style-type: none"> • Presidente – Gradiston Coelho da Silva • Vice-Presidente – Sebastião José Balarini 	

3.5- Remuneração paga aos membros:

Os administradores, membros da diretoria (conselheiros) não recebem remuneração.

4- Programa de Execução Orçamentária Financeira:

4.1- Demonstrações Financeiras:

SALDOS BANCÁRIOS:

BANCOS	31/12/2011	31/12/2012	31/12/2013	31/12/2014
Conta Corrente	10.131,11	10.864,93	9.347,87	16.001,93
Poupança	270.070,19	310.231,38	318.039,82	331.015,85
TOTAL	280.201,30	321.096,31	327.387,69	347.017,78

Movimento Financeiro 2013

RECEITAS		DESPESAS	
Contribuições	261.150,28	Despesas de Custeio	257.619,19
Patrimonial	23.176,76	Trans. Correntes	51.216,34
Receitas Serviços	950,05		
Transferências	54.000,00		
Outras Receitas	5.939,40		
Total	345.216,49		308.835,53

Movimento Financeiro 2014

RECEITAS		DESPESAS	
Contribuições	265.143,28	Despesas de Custeio	252.678,12
Patrimonial	26.975,62	Trans. Correntes	57.342,08
Receitas Serviços	23.850,00	Despesa de Capital	7.561,05
Transferências	18.629,61		
Outras Receitas			
Total	334.598,51	Total	317.581,25

4.1.1 – Demonstrações das Receitas:

As receitas se apresentam de forma crescente, conforme planejado nesse exercício, houve redução nos valores referente a transferências (Patrocínios), devido à crise econômica crescente.

Demonstração e análise do desempenho da entidade na execução orçamentária e financeira, contemplando os exercícios de:

Comparativo das receitas entre os dois últimos exercícios;

RECEITAS CORRENTES	2012	2012	2013	2013	2014	2014
	Orçado	Executado	Orçado	Executado	Orçado	Executado
CONTRIBUIÇÕES SOCIAIS	242.000,00	228.305,16	247.000,00	261.150,28	274.000,00	265.143,28
RECEITA PATRIMONIAL	21.000,00	23.816,19	21.000,00	23.176,76	28.000,00	26.975,62
RECEITAS DE SERVIÇOS	5.000,00	762,00	5.000,00	950,05	4.500,00	
TRANSF. CORRENTES	37.000,00	72.000,00	40.000,00	54.000,00	33.000,00	23.850,00
OUT. REC. CORRENTES	45.000,00	24.728,76	45.000,00	5.939,40	25.500,00	18.629,61
TOTAL	350.000,00	349.612,11	358.000,00	345.216,49	365.000,00	334.598,51

Comparativo das Receitas Orçadas com as arrecadadas - 2014

RECEITAS CORRENTES	Orçada	Exercício	Diferença
RECEITAS CORRENTES	365.000,00 -	334.598,51 -	30.401,49 -
RECEITA DE CONTRIBUIÇÕES	274.000,00 -	265.143,28 -	8.856,72 -
Anuidades de Exercícios	220.000,00 -	211.867,73 -	8.132,27 -
Anuidades de Pessoa Física	200.000,00 -	192.761,15 -	7.238,85 -
Anuidades de Pessoa Jurídica	20.000,00 -	19.106,58 -	893,42 -
Anuidades de Exercícios Anteriores	54.000,00 -	53.275,55 -	724,45 -

Pessoa Física	51.000,00 -	50.383,00 -	617,00 -
Pessoa Jurídica	3.000,00 -	2.892,55 -	107,45 -
RECEITA PATRIMONIAL	28.000,00 -	26.975,62 -	1.024,38 -
RECEITAS IMOBILIARIAS	4.000,00 -	3.150,00 -	850,00 -
RECEITA DE VALORES MOBILIARIOS	24.000,00 -	23.825,62 -	174,38 -
Caderneta de Poupança	24.000,00 -	23.825,62 -	174,38 -
Juros	17.000,00 -	16.877,83 -	122,17 -
Atualização Monetária	7.000,00 -	6.947,79 -	52,21 -
RECEITAS DE SERVICOS	4.500,00 -	0	4.500,00 -
TRANSFERENCIAS CORRENTES	33.000,00 -	23.850,00 -	9.150,00 -
Transferências COFECON	3.000,00 -	3.000,00 -	0
Transferências de Estados	24.000,00 -	15.000,00 -	9.000,00 -
Transferência de Estados	19.000,00 -	15.000,00 -	4.000,00 -
Transferência de Estado	19.000,00 -	15.000,00 -	4.000,00 -
Transferências de Municípios	5.000,00 -	0	5.000,00 -
Transferência de Pessoas Jurídicas	6.000,00 -	5.850,00 -	150,00 -
OUTRAS RECEITAS CORRENTES	25.500,00 -	18.629,61 -	6.870,39 -
Divida Ativa em Fase de Execução.	10.500,00 -	7.622,36 -	2.877,64 -
Anuidades, Multas e Juros	10.500,00 -	7.622,36 -	2.877,64 -
Outras Receitas Correntes	15.000,00 -	7.906,81 -	7.093,19 -
Multas sob anuidades	1.000,00 -	744,07 -	255,93 -
Juros de mora sob anuidades	2.000,00 -	4.723,24 -	2.723,24+
Atualizacao monetaria	2.000,00 -	2.439,50 -	439,50+
Receitas com Cursos	10.000,00 -	0	10.000,00 -
RECEITAS DIVERSAS	0,00 -	3.100,44 -	3.100,44+
Outras Receitas Diversas	0,00 -	3.100,44 -	3.100,44+
Total Executado a Maior			6263,18
Total Executado a Menor			36664,67
TOTAL	365.000,00 -	334.598,51 -	30.401,49 -

4.1.2 – Demonstrações das Despesas

Comparativo das Despesas Orçadas com a arrecadada

DESPESAS	Orçada	Exercício	Diferença
DESPESAS CORRENTES	356.000,00+	310.020,20+	45.979,80+
DESPESAS DE CUSTEIO	295.100,00+	252.678,12+	42.421,88+
DESPESAS PESSOAL	126.500,00+	95.138,21+	31.361,79+
Vencimentos e Vantagens	72.000,00+	55.925,33+	16.074,67+
Salários	52.000,00+	41.490,01+	10.509,99+
13º Salários	6.000,00+	3.095,58+	2.904,42+

Rescisão	4.000,00+	3.473,07+	526,93+
Gratificações	10.000,00+	7.866,67+	2.133,33+
Despesas Variáveis	33.500,00+	20.601,00+	12.899,00+
Abono de Ferias	6.000,00+	5.346,00+	654,00+
Diárias de Funcionários	4.000,00+	0	4.000,00+
Diárias de Conselheiros	4.000,00+	1.890,00+	2.110,00+
Vale Transportes	5.000,00+	3.960,00+	1.040,00+
Vale Refeição	14.500,00+	9.405,00+	5.095,00+
Obrigações Patronais	21.000,00+	18.611,88+	2.388,12+
Previdência Social	14.500,00+	13.409,52+	1.090,48+
Fundo de Garantia	6.500,00+	5.202,36+	1.297,64+
MATERIAL DE CONSUMO	6.000,00+	3.894,92+	2.105,08+
Artigos de Expediente	2.530,00+	2.527,57+	2,43+
Artigos e Material p/Higiene	500,00+	465,14+	34,86+
Gêneros de Alimentação	1.970,00+	902,21+	1.067,79+
Material de Informática	1.000,00+	0	1.000,00+
SERVICOS DE TERCEIROS E ENCARGOS	162.600,00+	153.644,99+	8.955,01+
Remuneração de Serviços Pessoais	42.800,00+	41.329,35+	1.470,65+
Remuneração de Salários	40.000,00+	38.791,04+	1.208,96+
Encargos Sociais de Serv.Pessoais	2.800,00+	2.538,31+	261,69+
Outros Encargos e Serviços	119.800,00+	112.315,64+	7.484,36+
Passagens a suas bagagens	5.000,00+	4.965,38+	34,62+
Assinatura de Periódico	700,00+	655,69+	44,31+
Fornecimento de Energia Elétrica	2.100,00+	2.093,53+	6,47+
Divulgação, Impressão e Encadernação	26.400,00+	25.702,44+	697,56+
Assessoria de Imprensa	18.000,00+	17.561,75+	438,25+
Impressões de Informativo e Boletins	3.900,00+	3.854,00+	46,00+
Outras	4.500,00+	4.286,69+	213,31+
Serv. de Comunicações em Geral	12.000,00+	9.691,02+	2.308,98+
Despesas de ligações telefônicas	5.000,00+	4.982,31+	17,69+
Despesas de Correios	5.000,00+	4.708,71+	291,29+
Outros Encargos	2.000,00+	0	2.000,00+
Locação de bens Móveis, Imóveis	15.000,00+	13.952,47+	1.047,53+
Impostos e Taxas Diversas	2.200,00+	673,57+	1.526,43+
Despesas Miúdas de Pronto Pagamentos	5.100,00+	5.045,10+	54,90+
Hospedagens e Similares	28.000,00+	27.184,00+	816,00+
Congressos e Similares	11.000,00+	10.530,47+	469,53+
Cursos e Seleções	1.500,00+	1.477,50+	22,50+
Despesas Bancárias	1.500,00+	1.170,31+	329,69+
Serviços de Informática	3.450,00+	3.403,66+	46,34+
Honorários Advocatícios	1.600,00+	1.567,31+	32,69+

Outros Encargos	4.250,00+	4.203,19+	46,81+
TRANSFERENCIAS CORRENTES	60.900,00+	57.342,08+	3.557,92+
TRANSFERENCIAS INTRAGOVERNAMENTAIS	59.900,00+	56.679,63+	3.220,37+
Cota Parte – Cofecon	59.900,00+	56.679,63+	3.220,37+
CONTRIBUICAO PASEP	1.000,00+	662,45+	337,55+
Contrib. p/Form. Patrim. Publico (PASEP)	1.000,00+	662,45+	337,55+
DESPESAS DE CAPITAL	9.000,00+	7.561,05+	1.438,95+
INVESTIMENTOS	9.000,00+	7.561,05+	1.438,95+
OBRAS E INSTALACOES	5.000,00+	4.522,17+	477,83+
Obras e Instalações	5.000,00+	4.522,17+	477,83+
EQUIP E MAT. PERMANENTE	4.000,00+	3.038,88+	961,12+
Maquinas, Equipamentos	4.000,00+	3.038,88+	961,12+
TOTAIS	365.000,00+	317.581,25	47.418,75

A execução da receita e despesa é rigorosamente analisada e acompanhada pelos gestores da entidade. Em especial atendo-se à não realizar gastos abusivos, fora da realidade da entidade buscando manter superávit nos exercícios. A Gestão busca transparência e zela pela boa gestão financeira.

Comparativo das despesas entre os dois últimos exercícios

DESPESAS CORRENTES	2012	2012	2013	2013	2014	2014
	Orçado	Executado	Orçado	Executado	Orçado	Executado
Despesa com Pessoal	102.000,00	76.677,90	111.000,00	102.754,77	126.500,00	95.138,21
Material de Consumo	6.900,00	6.369,39	5.100,00	3.710,78	6.000,00	3.894,92
Serviços de Terceiros	184.200,00	174.571,36	182.900,00	179.261,41	162.600,00	153.644,99
Transferências Correntes	56.900,00	51.216,34	58.000,00	758,34	60.900,00	57.342,08
Receitas de Capital			1.000,00		9.000,00	7.561,05
TOTAL	350.000,00	308.835,53	358.000,00	339.584,57	365.000,00	317.581,25

4.1.2- Transferência de Recursos:

O Corecon-ES repassou o valor de cota-parte ao Conselho Federal de Economia.

5- Gestão de Pessoas, Terceirização de Mão de Obra e Custos Relacionados:

5.1- Estrutura de pessoal e força de trabalho:

Quadro 10 – Força de Trabalho – Situação Apurada em 31/12/2014

a) Demonstração da Força de Trabalho:

Servidor	Escolaridade	Função	Idade
Josiane G. da Silva Tavares	Economista	Gerente	43
Rodolfo Rainer Barroso	Economista	Fiscal	28

Prestadores de Serviços sem vínculo empregatício

MM Barreto & Associados	Assessoria Jurídica
Valzemir Soares Peres	Assessoria Contábil
Assessora Assessoria de Comunicação	Assessoria de Imprensa

b) Processo de Ingresso dos Funcionários:

Josiane Gonçalves da Silva Tavares – Concursada (admissão em 1996)
Rodolfo Rainer Barroso – Concursado (admissão em 2014)

c) Qualificação da Força de Trabalho:

Servidor Efetivo	Escolaridade
Josiane Gonçalves da Silva Tavares	Economista
Rodolfo Rainer Barroso	Economista

Despesas com Pessoal:

Vencimentos	Valores
Salários e Gratificações	R\$ 49.356,68
Férias e 13º Salários	R\$ 3.095,58
Indenizações	R\$ 3.473,07
Demais Despesas Variáveis	R\$ 20.601,00
Obrigações Patronais	R\$ 18.611,88
Total das Despesas Pessoais	R\$ 95.138,21

Os benefícios concedidos aos funcionários do Corecon-ES, são: a) vale alimentação no valor mensal de R\$ 340,00 (trezentos e quarenta reais) e b) vale transporte no valor de R\$ 110,00 (cento e dez reais). A funcionária Josiane Gonçalves da Silva Tavares possui uma gratificação mensal no valor de R\$ 300,00 (trezentos reais). Os Salários no

exercício de 2014 foram reajustados de acordo com o INPC, aproximadamente em 6,8 %, na data base no mês de Maio/2014.

d) Programa de Estágio e Terceirização de Mão de Obra:

O Conselho no exercício de 2014, firmou contrato com escola de nível médio, COC – Luziadas, concedendo estágio a Srta. Juliana Fernandes Zeni.

Nível de Escolaridade	Quantitativos de contratos		Despesa no Exercício
	1º semestre	2º Semestre	
Nível Médio	1	1	R\$ 5.600,00

5.2- Desoneração da Folha de Pagamento

O Conselho não possui contrato decorrente da cessão de mão de obra para os serviços beneficiados pela desoneração.

6- Atendimento de demandas de órgãos de controle:

6.1- Tratamento das deliberações exaradas em acórdão do TCU:

Não houve recomendações por parte do TCU, portanto não se aplica esse item.

6.2- Tratamento das recomendações do órgão de controle interno:

Não houve recomendações do controle interno do CORECON-ES, nem do COFECON. Portanto não se aplicam esse item.

7- Informações Contábeis:

7.1- Informações sobre a adoção de critérios e procedimentos Contábeis:

A Autarquia ainda não está atendendo os critérios estabelecidos pela NBC aplicada ao setor Público.

7.2- demonstrações Contábeis:

Nesse item são apresentados as Demonstrações Contábeis: Balanço Patrimonial, Balanço Financeiro, Demonstrações das Variações Patrimoniais, Balanço Orçamentário, Demonstrativo de restos a Pagar e as Notas Explicativas.

7.2.1- Balanço Patrimonial

CONSELHO REGIONAL DE ECONOMIA - ES - CORECON/ES**CNPJ: 27.286.806/0001-44 - Siscontw - v. 2.0.56.00**

Página : 1

Período: Dezembro / 2014

Balanço Patrimonial

Ativo		Passivo	
ATIVO FINANCEIRO	368.858,84	PASSIVO FINANCEIRO	27.272,65
DISPONIVEL	16.818,47	DIVIDA FLUTUANTE	5.448,14
CAIXA	816,54	RESTOS A PAGAR	0,00
BANCOS-C/MOVIMENTO	16.001,93	SERVICO DA DIVIDA A PAGAR	0,00
BANCOS-C/ARRECADACAO	0,00	DEPOSITOS DE DIVERSAS ORIGENS	0,00
DISPONIBILIDADE EM TRANSITO	0,00	CONSIGNACOES	3.503,86
RESPONSAVEL POR SUPRIMENTO	0,00	CREDORES DA ENTIDADE	0,00
SALDOS DO EXERCICIO ANTERIOR	0,00	ENTIDADES PUBLICAS CREDORAS	1.944,28
DISPONIVEL VINCULADO EM C/C BANCARIA	331.015,85	TRANSFERENCIAS FINANCEIRAS	0,00
BANCOS-C/VINCULADA	0,00	RESULTADO PENDENTE	21.824,51
BANCOS-C/VINCULADA A APLICACOES FINANCEIRAS	331.015,85	DESPESAS DE PESSOAL A PAGAR	799,99
BANCOS C/CRUZADOS NOVOS	0,00	DESPESAS DE SUPRIMENTO A COMPROVAR	0,00
SALDOS PARA O EXERCICIO SEGUINTE	0,00	RECEITA DO EXERCICIO SEGUINTE	21.024,52
REALIZAVEL	21.024,52		
DIVERSOS RESPONSAVEIS	21.024,52		
DEVEDORES DA ENTIDADE	0,00		
ENTIDADES PUBLICAS DEVEDORAS - EMPRESTIMO	0,00		
ENTIDADES PUBLICAS DEVEDORAS	0,00		
ENTIDADES PUBLICAS DEVEDORAS -	0,00		
RESULTADO PENDENTE	0,00		
DESPESAS A REGULARIZAR	0,00		
DESPESAS JUDICIAIS	0,00		
ATIVO PERMANENTE	152.373,76	PASSIVO PERMANENTE	0,00
BENS PATRIMONIAIS	82.182,47	DIVIDA FUNDADA	0,00
BENS MOVEIS	58.165,73	DIVIDA FUNDADA INTERNA	0,00
BENS IMOVEIS	23.885,80		
Bens Intangiveis	130,94		
CREDITOS	70.067,66		
DIVIDA ATIVA	70.067,66		
OUTROS CREDITOS	0,00		
VALORES	123,63		
TITULOS DE EMPRESAS ESTATAIS	123,63		
TITULOS DA DIVIDA PUBLICA	0,00		
ALMOXARIFADOS	0,00		
OUTROS VALORES	0,00		
SOMA DO ATIVO REAL	521.232,60	SOMA DO PASSIVO REAL	27.272,65
SALDO PATRIMONIAL		SALDO PATRIMONIAL	
PATRIMONIO (Passivo Real a Descoberto)		PATRIMONIO (Ativo Real Liquido)	493.959,95
Total:	521.232,60	Total:	521.232,60

VITORIA, 31 de dezembro de 2014

Gradiston Coelho da Silva
 Presidente
 Corecon-ES 1111
 CPF: 487.866.677-34

Valzemir Soares Peres
 Contador
 CRC-ES 12287
 CPF: 772.727.737-15

7.2.2- Balanço Financeiro:

CONSELHO REGIONAL DE ECONOMIA - ES - CORECON/ES

Página : 1

CNPJ: 27.286.806/0001-44 - Siscontw - v. 2.0.56.00 Período: Janeiro / 2014 a Dezembro / 2014**Balanço Financeiro**

Receita		Despesa	
RECEITA ORÇAMENTÁRIA	334.598,51	DESPESA ORÇAMENTÁRIA	317.581,25
RECEITAS CORRENTES	334.598,51	DESPESAS CORRENTES	310.020,20
RECEITA DE CONTRIBUIÇÕES	265.143,28	DESPESAS DE CUSTEIO	252.678,12
RECEITA PATRIMONIAL	26.975,62	TRANSFERÊNCIAS CORRENTES	57.342,08
RECEITAS DE SERVIÇOS	0,00	RESERVAS	0,00
TRANSFERÊNCIAS CORRENTES	23.850,00	RESERVAS ORÇAMENTÁRIAS	0,00
OUTRAS RECEITAS CORRENTES	18.629,61	DESPESAS DE CAPITAL	7.561,05
RECEITAS DE CAPITAL	0,00	INVESTIMENTOS	7.561,05
OPERAÇÕES DE CRÉDITO	0,00	INVERSÕES FINANCEIRAS	0,00
ALIENAÇÃO DE BENS	0,00	TRANSFERÊNCIAS DE CAPITAL	0,00
AMORTIZAÇÕES DE EMPRÉSTIMOS	0,00		
RECEITA EXTRA-ORÇAMENTÁRIA	92.765,45	DESPESA EXTRA-ORÇAMENTÁRIA	89.613,10
DIVERSOS RESPONSÁVEIS	0,00	DIVERSOS RESPONSÁVEIS	0,00
DEVEDORES DA ENTIDADE	0,00	DEVEDORES DA ENTIDADE	0,00
ENTIDADES PÚBLICAS DEVEDORAS - EMPRÉSTIMO	0,00	ENTIDADES PÚBLICAS DEVEDORAS - EMPRÉSTIMO	0,00
ENTIDADES PÚBLICAS DEVEDORAS	0,00	ENTIDADES PÚBLICAS DEVEDORAS	0,00
ENTIDADES PÚBLICAS DEVEDORAS -	4.550,00	ENTIDADES PÚBLICAS DEVEDORAS -	4.550,00
DESPESAS A REGULARIZAR	0,00	DESPESAS A REGULARIZAR	0,00
DESPESAS JUDICIAIS	0,00	DESPESAS JUDICIAIS	0,00
RESTOS A PAGAR	0,00	RESTOS A PAGAR	0,00
SERVIÇO DA DÍVIDA A PAGAR	0,00	SERVIÇO DA DÍVIDA A PAGAR	0,00
DEPÓSITOS DE DIVERSAS ORIGENS	0,00	DEPÓSITOS DE DIVERSAS ORIGENS	0,00
CONSIGNAÇÕES	26.461,02	CONSIGNAÇÕES	24.365,14
CRÉDITOS DA ENTIDADE	0,00	CRÉDITOS DA ENTIDADE	1.283,25
ENTIDADES PÚBLICAS CREDORAS	1.965,10	ENTIDADES PÚBLICAS CREDORAS	425,37
TRANSFERÊNCIAS FINANCEIRAS	0,00	TRANSFERÊNCIAS FINANCEIRAS	0,00
DESPESAS DE PESSOAL A PAGAR	59.789,33	DESPESAS DE PESSOAL A PAGAR	58.989,34
DESPESAS DE SUPRIMENTO A COMPROVAR	0,00	DESPESAS DE SUPRIMENTO A COMPROVAR	0,00
RECEITA DO EXERCÍCIO SEGUINTE	0,00	RECEITA DO EXERCÍCIO SEGUINTE	0,00
TRANSFERÊNCIAS FINANCEIRAS	0,00	TRANSFERÊNCIAS FINANCEIRAS	0,00
RECEITA NÃO CLASSIFICADA	0,00	RECEITA NÃO CLASSIFICADA	0,00
PARCELA DE CONVERSÃO MONETÁRIA	0,00	PARCELA DE CONVERSÃO MONETÁRIA	0,00
SALDOS DO EXERCÍCIO ANTERIOR	327.664,71	SALDOS PARA O EXERCÍCIO SEGUINTE	347.834,32
CAIXA	277,02	CAIXA	816,54
BANCOS-C/MOVIMENTO	9.347,87	BANCOS-C/MOVIMENTO	16.001,93
BANCOS-C/ARRECADACÃO	0,00	BANCOS-C/ARRECADACÃO	0,00
DISPONIBILIDADE EM TRÂNSITO	0,00	DISPONIBILIDADE EM TRÂNSITO	0,00
RESPONSÁVEL POR SUPRIMENTO	0,00	RESPONSÁVEL POR SUPRIMENTO	0,00
SALDOS DO EXERCÍCIO ANTERIOR	0,00	SALDOS DO EXERCÍCIO ANTERIOR	0,00
BANCOS-C/VINCULADA	0,00	BANCOS-C/VINCULADA	0,00
BANCOS-C/VINCULADA A APLICAÇÕES FINANCEIRAS	318.039,82	BANCOS-C/VINCULADA A APLICAÇÕES FINANCEIRAS	331.015,85
BANCOS C/CRUZADOS NOVOS	0,00	BANCOS C/CRUZADOS NOVOS	0,00
SALDOS PARA O EXERCÍCIO SEGUINTE	0,00	SALDOS PARA O EXERCÍCIO SEGUINTE	0,00
Total:	755.028,67	Total:	755.028,67

VITORIA, 31 de dezembro de 2014

Gradiston Coelho da Silva
Presidente
Corecon-ES 1111
CPF: 487.866.677-34

Valzemir Soares Peres
Contador
CRC-ES 12287
CPF: 772.727.737-15

7.2.3- Demonstrativo das Variações Patrimoniais:

Variações Ativas		Variações Passivas	
CONSELHO REGIONAL DE ECONOMIA - ES - CORECON/ES			
CNPJ: 27.286.806/0001-44 - Siscontw - v. 2.0.56.00		Página : 1	
Período: Janeiro / 2014 a Dezembro / 2014			
Demonstrativo das Variações Patrimoniais			
RESULTANTES EXECUÇÃO ORÇAMENTÁRIA	342.159,56	RESULTANTES EXECUÇÃO ORÇAMENTÁRIA	317.581,25
RECEITA ORÇAMENTÁRIA	334.598,51	DESPESA ORÇAMENTÁRIA	317.581,25
RECEITAS CORRENTES	334.598,51	DESPESAS CORRENTES	310.020,20
RECEITA DE CONTRIBUIÇÕES	265.143,28	DESPESAS DE CUSTEIO	252.678,12
RECEITA PATRIMONIAL	26.975,62	TRANSFERENCIAS CORRENTES	57.342,08
RECEITAS DE SERVIÇOS	0,00	RESERVAS	0,00
TRANSFERENCIAS CORRENTES	23.850,00	RESERVAS ORÇAMENTARIAS	0,00
OUTRAS RECEITAS CORRENTES	18.629,61	DESPESAS DE CAPITAL	7.561,05
RECEITAS DE CAPITAL	0,00	INVESTIMENTOS	7.561,05
OPERACOES DE CREDITO	0,00	INVERSOES FINANCEIRAS	0,00
ALIENACAO DE BENS	0,00	TRANSFERENCIAS DE CAPITAL	0,00
AMORTIZACOES DE EMPRESTIMOS	0,00		
MUTACOES PATRIMONIAIS	7.561,05	MUTACOES PATRIMONIAIS	0,00
Aquisicao de Bens Moveis	3.038,88	Cobranca da Divida Ativa	0,00
Construcao ou Aquisicao de Bens Imoveis	4.522,17	Alienacao de Bens Moveis	0,00
Aquisicao de Titulos e Valores	0,00	Alienacao de Bens Imoveis	0,00
Doacao de Bens Moveis	0,00	Alienacao de Titulos e Valores	0,00
Emprestimos Concedidos	0,00	Emprestimos Tomados	0,00
Diversos	0,00	Recebimento de Creditos	0,00
		Diversos	0,00
INDEPENDENTES DA EXECUCAO ORCAMENTARIA	0,00	INDEPENDENTES DA EXECUCAO ORCAMENTARIA	7.622,36
Inscricao da Divida Ativa	0,00	Variações Passivas	7.622,36
Inscricao de Outros Creditos	0,00	Cancelamento de Creditos	0,00
Incorporacao de Bens	0,00	Baixa de Bens	0,00
Cancelamento de Restos a Pagar	0,00	Diversos	0,00
Cancelamento de Dividas Passivas	0,00	Superveniencias Diversas	0,00
Incorporacao de Bens Imoveis	0,00		
PARCELA DE CONVERSAO MONETARIA	0,00		
Total das Variações Ativas	342.159,56	Total das Variações Passivas	325.203,61
Resultado Patrimonial		Resultado Patrimonial	
- Déficit do Exercício	-	- Superavit do Exercício	16.955,95
Total:	342.159,56	Total:	342.159,56
VITORIA, 31 de dezembro de 2014			
Gradiston Coelho da Silva Presidente Corecon-ES 1111 CPF: 487.866.677-34		Valzemir Soares Peres Contador CRC-ES 12287 CPF: 772.727.737-15	

7.2.4- Balanço Orçamentário:

CONSELHO REGIONAL DE ECONOMIA - ES - CORECON/ES
CNPJ: 27.286.806/0001-44 - Siscontw - v. 2.0.56.00

Página: 1
 Período: Janeiro / 2014 a Dezembro / 2014

Balanço Orçamentário

Contas	Previsão	Execução	Diferença	Contas	Fixação	Execução	Diferença
RECEITAS CORRENTES	365.000,00	334.598,51	(30.401,49)	DESPESAS CORRENTES	366.000,00	310.020,20	(45.979,80)
RECEITA DE CONTRIBUIÇÕES	274.000,00	265.143,28	(8.856,72)	DESPESAS DE CUSTEIO	295.100,00	252.678,12	(42.421,88)
RECEITA PATRIMONIAL	28.000,00	28.975,62	(1.024,38)	TRANSFERÊNCIAS CORRENTES	60.900,00	57.342,08	(3.557,92)
RECEITAS DE SERVIÇOS	4.800,00	0,00	(4.800,00)	RESERVAS	0,00	0,00	0,00
TRANSFERÊNCIAS CORRENTES	33.000,00	23.880,00	(9.150,00)	RESERVAS ORÇAMENTARIAS	0,00	0,00	0,00
OUTRAS RECEITAS CORRENTES	25.500,00	18.629,51	(6.870,39)				
RECEITAS DE CAPITAL	0,00	0,00	0,00	DESPESAS DE CAPITAL	9.000,00	7.561,05	(1.438,95)
OPERAÇÕES DE CRÉDITO	0,00	0,00	0,00	INVESTIMENTOS	9.000,00	7.561,05	(1.438,95)
ALIENAÇÃO DE BENS	0,00	0,00	0,00	INVERSOES FINANCEIRAS	0,00	0,00	0,00
AMORTIZACOES DE EMPRESTIMOS	0,00	0,00	0,00	TRANSFERÊNCIAS DE CAPITAL	0,00	0,00	0,00
SUBTOTALS	365.000,00	334.598,51	(30.401,49)	SUBTOTALS	366.000,00	317.581,25	(47.418,75)
DÉFICIT	0,00	0,00	0,00	SUPERAVIT	0,00	17.017,28	17.017,28
TOTALS	365.000,00	334.598,51	(30.401,49)	TOTALS	366.000,00	334.598,51	(30.401,49)

VITORIA, 31 de dezembro de 2014

Gradleison Coelho da Silva Presidente Corecon-ES 1111 CPF: 487.886.677-34	Vazemir Soares Peres Contador CRC-ES 12287 CPF: 772.727.737-15
--	---

8- Outras Informações Sobre a gestão:

Não se aplica.

Resultados e Conclusões

Finalizando este Relatório, registrarmos nossos sinceros agradecimentos:

- a) ao Presidente do Cofecon, economista Paulo Dantas da Costa, ao Superintendente do Cofecon Economista José Carlos de Godoy Júnior e coordenadora de apoio do Cofecon Aline Talles Ferreira, pelo apoio administrativo e financeiro em nossas promoções;
- b) aos conselheiros e servidores do Corecon/ES, pelo importante apoio na condução dos destinos da entidade;
- c) aos nossos associados.

Vitória/ES, 27 de maio de 2015.

Economista Eduardo Reis Araujo
Presidente do Corecon/ES